立教大學新聞
月刊毎月拾五日發行
編輯印刷兼發行人　矢澤賢一
發行所　東京池袋　立教大學新聞學會
電話大塚(86)四〇四
振替東京三六三
定價　一部金五錢　一年分金六拾錢
廣告　一行五十錢
廣所指定　二割増

今や白熱化した 就職戰鳥瞰圖

春！それがなんだ！と……不安に戰く新學士

選しなく惨みなき就職戰時代！　はたして現代人はこの就職戰時代よりいつ解放されるのか？　だれもが就職のやうな首で待わびてゐる就職恢復時代はいつくるのか？　それこそ知る者更に知るのだ、又しても我々學生ことに三月大學六年の生活を終へて社會に巣立ち行く本學百數十名の新學士にとつては特に憂うつな就職戰時代ではある、もちろん新學士の間には就職戰線の勝利者も若干名あるにはある、だが大部分はほゝゑみ迎へて呉れる春の陽光もなんのそのパンのために血眼で東奔西走に夜をついて知人、先輩のお職から お職へと駈けめぐつてゐる、或は父學生人事課の推薦狀を片手に感謝なビルデングー會社、銀行等の戸の開をたゝく、がはたして扉はやすやすと開かれるだろうか勝利と敗北、悲喜交々なるこの就職戰線の展開ある就職戰線を鳥瞰する

經濟學部

不幸中の幸か ぽつぽつ決る

▽……決定數一割五分

比較　しては遜色の二減で、目立つた傾向としては深刻視される程の事はない模様である

學生人事課の觀測によれば、現在約百名余の卒業生の就職希望者を受付けてゐるが、ほとんど大會社の採用試驗は四月　に施行され、七月頃に到着した書類は左の通りである

Legnis, E.—Histoire de la litterature anglaise. Paris.
Magnus, Laurie—A Dictionary of European Lit.
Neilson & Meier—The chief Elizlethan Pramatists.
Sminburne, A.S.—A life of sh.
Frang, W.—sh. Oramamath.
Quiller-couch, A.—Sturies in literature.
Schelling, F. E.—A look of 17th Century Lyrics.
Smith, D. N.—Characters from the Histories and Memories of 17th century.
Sharp, L. C.—Robert Burns.
Symons, A.—The Romantic Honement in Eng. Poltry.
constable.
Walker, H.—The Age of Jennyson.
Lamis, S.—Rahiitt, 1922.
Solmnich, A. D.—Alic-little
Hughes, L.—Not Mithont Laughter.
French, T.—Golden age of myth and legent.
Kent, F. K.—Great game of Politics.
Bethum, Baker—Introduction to the Early History of Christan Poetrine.
Temple, W.—Clrists neritas.
Kennedy—The Constant Nymph, 1925.
Turgenef—Virgin soil. 1876.
Zora—Nana, 1880.

續々到着する 依頼の書籍

喜んだのは圖書館

本學卒業後教育界にいる法學士諸氏が出身母校のために大いに氣を吐いてゐる、三百余名の卒業生を年々巣立ち行く新卒業生がしばらくその連絡をはばまれ不利の地位に立つのは一重に母校たる本學部にそれを援助し統制する何等の機關がないためであると當局では痛感し

文學部

寂として…… その聲なし

中等教員も全く駄目

文學部では大體卒業文一八、教六、史一二、哲一合計二十九名の就

春に叛いて……學園風景

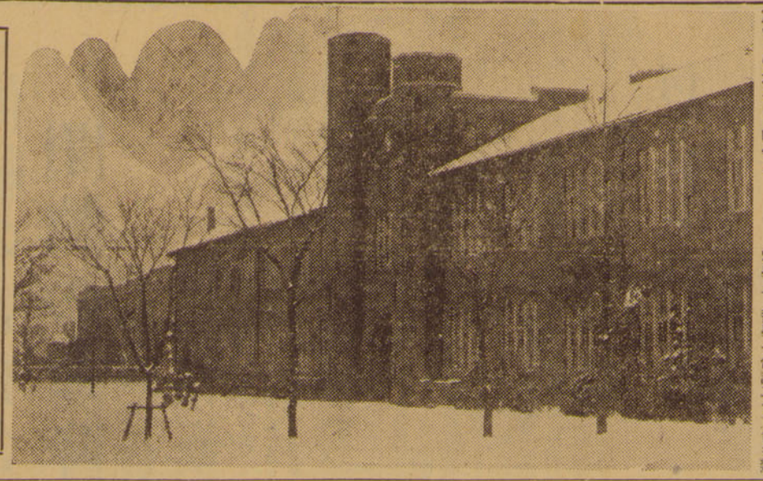

福本を憶ふ

大久保信彦

二月の始めの一日、外出さきからお祖母さん宛つて來て、家人に福本の死を傳えられた時は全く異樣の感に打たれた。知人の死んだ時にたれしも浮べるもつとも單純な思ひは、もう此人には二度と逢へないといふ氣持で、それ以上複雜な心の動きといふものは、いかに深く考へた所で、死といふ極限を前にしては、何物もないのだといふ感を事を書いてゐるある文人の言葉はしみじみと心を打つてくる。

死をめぐつての想ひ出は當に感傷的、が福本にはこんな感傷を拂撃する如き相はない。彼は飽い科學的理論の實踐者であり、唯物論者であると共に實際な研究者であつた。香典とられざる感傷と訣別の低回趣味の中に擾られる哀悼の言葉を却て憤笑するかも知れない。

福本の死に對し、自分はいろいろな事がいひ得らるゝ機でさて筆をとれば、いまだなすべき多くを殘して逝いたいたましさを痛恨するのみである。彼については感ひは、偏執、頑固といふ風な印象を持つ人があるかも知れない。然しそれは彼の全體をおうものではない。私自身としても彼十年を通じ時に見解の相違に、事に二度ではなかつた。然し結局の結論においては、彼が有した友情の深めて濃かなるものを明かに感じてゐる。福本を知れる限りの人が、この感じによつて彼に關する何かを想ひだしてもらへれば幸である。

春が來く、日光に、土に、木に凡ゆるものに來やうとするこのごろ、學窓に五年を過しみ、社會の生活の中にあつては、相互の生存を確信して思ひ出した樣な感じを感じて來た五年に余る、古い親しい友ともう二度と逢ふことがを持ち得ないと思ふと、事かなその春の日に寂寞の感のひしくと迫るを覺えて何氣なくする一杯の紅茶のほのかな湯氣さへが、返らぬ十年の知友の持つてゐた色々のものを再度味ひ返させる。(三・十二)

◆——◆

彼は私と同期大正十五年度の經濟科の出身であつた。彼は馬學者であり、鋭い批判家でもあつた。本紙に載せられた數つかの論文や、本學經友の商業研究會の機關紙に載せられた論文にもこれを見ることが出來し、又彼の研究になる中央卸賣市場組織論の如きは、比較的述作の方面に振はざる學園に氣を吐いたものとして我々に示唆と啓發を與ふる所大なるものがあるを信ずるのである。

更に彼の將來の大成を我々に待望せしめたものは、上記の樣な論作の外に秀れた語學の才能を有してゐた事だつたと思ふ。彼は性格として華麗なるを好まず寡黙に終始して學窓を出て一六年、自分は任に地方にあつたので依然の彼とは比較的前期の數年に逢しあつたが、昨年の夏、岡山と自分と二人で、岡山と自分と二人で、岡山の一室にすき鍋をつゝきながら、終夜たる學生の時代に歸り、勝手氣ままを吹き、越へて正月らしい岡山宅に泊し、相互に正月らしい歸撮二番の寫眞に永遠の訣別を告げ樣とは夢想もしなかつた所であつた。

「暗默の死のあいさつ」といふものが、續いて起つた二個の面接の中にあつたのかも知れないしかし自分の鈍感な性は遂にこれを見出すことが出來ない。未だに福本の死は嚴然たる事實として明確に認識することが出來ない樣な氣がする。

◆——◆

福本の死に對し、自分はいろいろな事がいひ得らるゝ機でさて筆をとれば、いまだなすべき多くを殘して逝いたいたましさを痛恨するのみである。

例年よりも 志願者激增

結局何が原因か

三月もすでに半ばを過ぎて入學試驗のシーズンとなり都下の各紙に各學校名が盛んに見られる頃になつたが本日迄の締切では本校入學志願者數は文科五十四名、商科百廿八名で例年に比すと非常な激增をみせ、商科の如きはすでに昨年よりも二割以上の增加でこの志願者數の激增はたして何を物語つてゐるかもちろん本學の存在が社會的にみとめられ我學園の色が濃厚に本學と米國チャーチミッションとの間を往復して、本學及び聖ルカ病院の擴張と聖アンデレ同胞會のために奔走してゐるラッシュ教授は去る十日午後二時橫濱解纜の氷川丸で來る七月日本巡禮のため來朝する米國聖アンデレ同胞會員百五十余名を迎へる目的で渡米した尚また同教授は歸國の八月上旬頃また同胞會員を引率して日本聖アンデレ本部會館を港に設立し、

續々 到着する 依頼の書籍

喜んだのは圖書館

本學卒業後教育界にいる法學士諸氏が出身母校のために大いに氣を吐いてゐる、三百余名の卒業生を年々巣立ち行く新卒業生がしばらくその連絡をはばまれ不利の地位に立つのは一重に母校たる本學部にそれを援助し統制する何等の機關がないためであると當局では痛感し

教員にも職だと 教育學會創立

岡部教授を會長にして

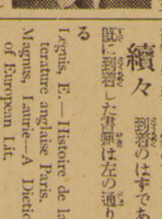

岡部教授

學務部では、昨年五〇、商學科の五五の就職希望を擔當、この方面の志望會社には學部就職係は東朝、東日、中外、電通、國合、讀賣、講談社、東京ステーションホテル、帝國ホテル、日本綿花、安宅商會、鐘紡、東京瓦斯、明治生命、安田生命、東京火災、明治生命、日本綿花、三菱商事、三井物産、三菱倉庫、三井銀行、三井信託、三菱銀行、三菱信託、三菱地所、三菱鑛業、三菱造船、三菱電機、三菱製鋼、三菱重工、三菱商事、三菱倉庫

(明三十四郵便物認可大正十四年一月廿日)

傳統の寄宿舍に閉鎖の命降る

一千余圓の負債から根本的に改革するか

前號既報の如く、寄宿舍設立の目的たるクリスチャン・ゼントルマン養成の理想に向つて改革の叫びを擧げた當局では、その第一段としる十二日各生全部に對して、偶〻起つた食中毒患者の發病のために經費、寄宿舍の徹底的消毒をなすため一時閉鎖するとの理由で本月中に一まず立退き命じた、これに對し全生一同猛烈反對中のことて、この際斷然なる考慮を各當局に向つて爲すとともに早速學生大會を開いて善後策、學長に陳情の爲出したが、當局の腹としてはこの機を逸せずあくまで宗教的分離氣をうつた理想的の寄宿舍とするために、四月の新學期より一千余圓の負債を背負つて新しく出發するため、四月の新學期を期して大改革を行ふものと見られてゐる寄宿舍の廢止、學生が經營する振舞の寄宿舍の經營を絶對的に禁止する等が根本的な改革らしく又同時に食堂を新築する學生が著しく多く現在一千余圓の負債を生じたため經營困難となつてゐることが、同一部の先輩、學生間には寄宿舍一時閉鎖の必要ありながら研究室も持たない本舍のために寄宿舍を改造して研究室にしてはとの聲が高い

何も知らないと

津久井舍監は語る

今回の寄宿舍閉鎖にはいろ〳〵と細かい原因もありますけれどもその重なる原因は寄宿舍の經營難と食堂居住者の衛生問題と又多年の懸案だつた寄宿舍設立の目的にかへることが實際の動機となつたものだらうと思ひますが、僕はまだ何の通知も受けてゐません、また寄宿舍をこの新學期から開くかとの問題については、今の所分らず四月には開く事が出來まいと思ひます、又今後の寄宿舍がどうなるかといふ點も僕には何分考へてをらず唯だ他に僕は何も知りません

犬養景氣も糠喜び

外人教授の給料値下げ

本學に在職する外人教授の給料は總て直接米國學校當局より拂に直接米國學校當局より拂に直接米國學校當局より拂に